

市報
ちちぶ
かせ
緑風と走ろう 癒しの里
ちちぶ
Cycle city

2015
12月号

No.129

平成27年12月10日
毎月1回発行



たい平師匠が舞台あいさつ

11月14日・15日に「ちちぶ映画祭2015」が開催され、秩父が舞台の「心が叫びたがってるんだ。」など18作品が上映されました。秩父市観光大使・林家たい平師匠初主演作「もういちど」の上映後に、師匠と板屋宏幸監督が舞台あいさつに登場、拍手喝采を浴びていました。

平成27年11月1日現在～外国人を含む～

| | |
|--------------------|---------|
| 人口/65,401人 (-37人) | 出生/34人 |
| 男/31,984人 (-15人) | 死亡/73人 |
| 女/33,417人 (-22人) | 転入/101人 |
| 世帯/26,376世帯 (-3世帯) | 転出/99人 |

(10月中の人数)

主な内容

- 2015→2016 年末年始期間中の業務案内 ②ページ
- 秋の叙勲・褒章、各表彰のご紹介 ④・⑤ページ
- 窓口で手続きを行う際、マイナンバーの記入が必要 ... ⑥ページ
- 歳末たすけあい募金を配分 ⑦ページ
- セーフコミュニティだより (第24号) ⑧・⑨ページ
- 市・県民税 申告準備をお忘れなく! ⑩ページ
- わが家のアイドル、市民文芸、ちちぶトピックス ... ⑭・⑮ページ
- お知らせのページ ⑯～⑳ページ

2015 → 2016

年末年始期間中の業務案内

何かと忙しい年末年始。市民の皆さんに関係の深い窓口業務は毎年大変混雑します。手続き等はお早めに済ませるようにしませう。市役所、吉田・大滝・荒川総合支所および各出張所等は、左表の業務案内や施設を除き、原則として12月29日(火)から1月3日(木)までの6日間を休ませていただきます。なお、この期間の市役所(歴史文化伝承館)の休日窓口に

ついでには、24ページ「平日夜間・最終日曜・休日窓口」記事を、納税については「12月の納税」記事をご覧ください。
31日(木)・1日(金・祝)は休日窓口を実施せず、警備員のみが配置されます。また、水道部では、休業期間中の水道の使用申し込みや使用中の受け付けは行いませんのでご注意ください。

市立病院からお願い

入院患者へのインフルエンザ感染を予防するため、体調の悪い方は面会をご遠慮ください。
また、就学前のお子さんは1階待合ロビーでの面会をお願いします。面会する際にはマスクを着用し、備え付けの手指消毒剤で手指衛生の徹底をお願いします。ご理解ご協力をお願いします。

| 業務内容・施設名 | 25金 | 26土 | 27日 | 28月 | 29火 | 30水 | 31木 | 1金 | 2土 | 3日 | 4月 | 5火 | 6水 |
|--|-----|-----|-----|-----|-----|-----|-----|----|----|----|----|----|----|
| ごみの収集業務 (▲:可燃ごみ以外休業) ※収集地区および日程は「ごみカレンダー」にて | | | 休 | | | | ▲ | 休 | | | | | |
| ごみの持ち込み ※受付時間=午前9時~正午、午後1時~4時 | | 休 | | | | | | 休 | | | | | |

☞可燃ごみ:秩父クリーンセンター(☎24-8050)/不燃ごみ:秩父環境衛生センター(☎23-8921)

| | | | | | | | | | | | | | |
|-------|--|--|---|--|--|--|--|---|--|--|--|--|--|
| 火葬業務 | | | 休 | | | | | 休 | | | | | |
| 通夜施設 | | | 休 | | | | | 休 | | | | | |
| 霊柩車業務 | | | 休 | | | | | 休 | | | | | |

☞秩父斎場☎23-1678

| | | | | | | | | | | | | | |
|-----------------|--|--|--|---|--|--|--|---|--|--|--|--|--|
| し尿収集業務 (▲:正午まで) | | | | ▲ | | | | 休 | | | | | |
|-----------------|--|--|--|---|--|--|--|---|--|--|--|--|--|

※年内のし尿収集を希望される方は12月11日(金)までに各地区を担当する収集業者に直接お申し込みください。
※浄化槽の清掃、汚泥運搬業務の依頼は、計画的に余裕をもって清掃・運搬業者へ直接依頼してください。
☞生活衛生課☎25-5202/清流園☎54-0232

| | | | | | | | | | | | | | |
|--|---|---|---|--|---|--|---|---|--|--|--|--|---|
| 市立病院 (外来診察日) | | | 休 | | | | | 休 | | | | | |
| 〃 (二次救急当番日) | ◎ | ◎ | | | ◎ | | ◎ | ◎ | | | | | ◎ |
| 大滝国民健康保険診療所 (内科) | | 休 | | | | | | 休 | | | | | |
| 〃 (歯科) | | | | | | | | 休 | | | | | |
| 中村・宮地児童館 | | | 休 | | | | | 休 | | | | | |
| キッズパーク | | | | | 休 | | 休 | 休 | | | | | 休 |
| ふれあいセンター | | | 休 | | | | | 休 | | | | | |
| 福祉女性会館 | | | | | | | | 休 | | | | | |
| いきがいセンター | | | | | | | | 休 | | | | | |
| 高齢者憩いの家 | | | | | | | | 休 | | | | | |
| 下郷・影森・高篠福祉交流センター | | | | | | | | 休 | | | | | |
| 老人福祉センター溪流荘 | | | | | | | | 休 | | | | | |
| 大滝老人福祉センター | | | | | | | | 休 | | | | | |
| 歴史文化伝承館・各公民館 | | | | | | | | 休 | | | | | |
| 芸術文化会館 | | | | | | | | 休 | | | | | |
| 大滝歴史民俗資料館 | | | | | | | | 休 | | | | | |
| 荒川歴史民俗資料館 | | | | | | | | 休 | | | | | |
| 浦山歴史民俗資料館/武甲山資料館 | | | | | | | | 休 | | | | | 休 |
| 吉田石間交流学習館 | | | | | | | | 休 | | | | | 休 |
| 温水プール | | | | | | | | 休 | | | | | 休 |
| 文化体育センター | | | | | | | | 休 | | | | | 休 |
| その他の体育施設 | | | | | | | | 休 | | | | | |
| 聖地公園管理事務所 (納骨は可能です。1/1・2を除き、事前に☎22-3469へ☎してください。) | | | | | | | | 休 | | | | | |
| 吉田元気村 | | | | | | | | 休 | | | | | 休 |
| ちちぶ銘仙館 | | | | | | | | 休 | | | | | |
| 秩父まつり会館 | | | | | | | | 休 | | | | | |
| 道の駅 ちちぶ | | | | | | | | 休 | | | | | |
| 道の駅 龍勢会館 (龍勢茶屋) | | | | | | | | 休 | | | | | |
| 秩父事件資料館・龍勢会館 | | | | | | | | 休 | | | | | 休 |
| 道の駅 大滝温泉 (遊湯館、郷路館、特産品販売センター) | | | | | | | | 休 | | | | | |
| 道の駅 あらかわ | | | | | | | | 休 | | | | | |

大雪に 備えて



近年、異常気象による災害が多く発生しており、この冬も大雪がいつ降ってもおかしくありません。また、災害が発生した場合には自助、共助での取り組みが非常に重要です。まずは、家庭内や地域で大雪時の対応について話し合い、あらかじめ大雪に備えましょう。

- ①積雪により外出できなくなる場合に備え、水（1人1日3リットルが目安）、食糧、灯油等の備蓄を確認しましょう。特別な非常食に限らず、普段から購入しているものを少し多く買い置きすることで十分です（最低3日分・推奨1週間分）。
- ②雪かきスコップなどの除雪用具の用意をしましょう。

ご寄附ありがとうございました

次の方から、社会福祉のために寄附をいただきました。温かな善意に感謝し、ご紹介します。（平成27年10月）

▶10月6日、秩父市シルバー人材センター様から、46,673円

東日本大震災義援金

東日本大震災義援金へ多くの温かいご支援をお寄せいただきありがとうございます。

●11月26日現在

52,019,728円

お預かりした義援金は、日本赤十字社埼玉県支部へ送金し、義援金配分委員会を通じて全額被災された方々のもとへ届けられます。義援金をお寄せいただきました個人・団体の皆さんに、心から御礼申し上げます。

※義援金の受付期間は平成28年3月31日まで延長されました。

問 社会福祉課 ☎25-5204

問 危機管理課 ☎22-2206

ださい。



登録をお願いします。登録方法はQRコードを読み取るか、t-chichibu@sgm.jpへ空メールを送信してください。

防災・災害情報は、防災行政無線に加え、その内容を電話で確認できる「カクニリンクン」（通話料無料0800-800-5747）や、安心・安全メールでも配信しています。いざという時のためにぜひご確認ください。

- ③積雪時には不要不急の外出は極力控えましょう。どうしても外出する場合は、時間に余裕をもつて出かけるようにしましょう。
- ④外出の際や除雪作業を行う際は転倒や屋根雪の落下に注意しましょう。
- ⑤近所にひとり暮らしの高齢者や障がいをお持ちの方がいる場合は、地域で協力して助け合いましょう。

消費者行政の充実に向けて

市長 久喜 邦康



「和を以て貴しと為す」

秩父市消費生活センターでは消費者の方から消費生活に関する取引や商品・製品の苦情、問い合わせ等の相談に応じています。「料金が今より安くなる」と勧誘され、現状を確認せず固定電話の契約先の変更や、今年2月から始まった光回線の卸売りサービス開始による光回線やプロバイダの変更に関する相談など、近年では高度情報通信社会の進展により電気通信サービスに関する相談が増加傾向にあります。

また、電話勧誘による投資詐欺、電話やメールによる架空請求、イ

ンターネット通販によるトラブル、訪問販売で嘘の説明をされ、不要な契約をさせられた事例もあります。

さらに高齢者や若年者を狙ったマルチ商法では「すぐに元が取れる」、「簡単に儲けられる」等と誘われ始めたが実際には儲からないという取引被害の相談もあります。介護ベッドや電動車イス等の福祉用具による事故、乳幼児のボタン電池の誤飲、踏み台の足が折れ、けがをした等の商品や製品の被害も発生しています。

次々と出てくる新手の悪質・巧妙化する取引被害救済に向け、消費生活センターでは専門の相談員を配置し、必要に応じ事業者との「あっせん」や「出前講座」を通し、未然防止の啓発活動も実施しています。また、秩父市では消費者行政の基盤強化に向け、市条例の整備を進め、今後も引き続き市民の皆さんが安全で安心して暮らせる地域社会を目指し、より一層消費者行政の充実、積極的取り組みを進めます。

お気軽にお越しください！ ふらっと市長室

●12月15日(火)

9:00~10:00 荒川総合支所

11:00~11:30 伝承館1階

●1月20日(水)

9:00~10:00 吉田総合支所

11:00~11:30 伝承館1階

※日程は変更となる場合があります。

問 秘書広報課 ☎22-2505

秋の叙勲・褒章

長年にわたり各分野で著しくご活躍された方々に贈られる「秋の叙勲」「秋の褒章」「危険業務従事者叙勲」などが発表されました。市内で受章された皆さんをご紹介します。

瑞宝双光章



元山形地方方法務局長
高橋 護 氏
(大野原)

高橋氏は、昭和39年4月に浦和方法務局川口出張所に奉職し、法務大臣官房訟務部や法務総合研究所事務局などで勤務されたほか、平成16年3月山形地方方法務局長で退職されるまでに東京法務局をはじめ、大分・金沢など全国各地の法務局において法務行政事務に従事し、国民の権利保全等にご尽力されました。

瑞宝双光章



元秩父市助役
富田 恒運 氏
(久那)

富田氏は、昭和24年5月に久那村に奉職し、昭和29年合併により秩父市役所職員となり、総務課や議会事務局、秘書課などで勤務されました。平成3年10月、幅広い行政経験と卓越した行政手腕を高く評価され、秩父市助役に選任され、平成11年10月までの2期8年間、秩父市政の発展ならびに地方自治の振興に大きく貢献されました。

瑞宝双光章



元秩父消防本部消防司令長
新井 秀 氏
(久那)

新井氏は、昭和44年8月に秩父市消防本部、昭和46年4月より秩父消防本部消防士を奉職以来、数々の要職を経て平成20年4月には秩父消防本部指令課長の任命を受け、退職するまで40年8か月の長きにわたり消防職員として活躍されました。この間、常に率先して住民の生命、身体、財産を保護するという消防の使命感に燃え、秩父地域の安全確保にご尽力されました。



荒川西小学校は、小規模校の良さを生かし教員と保護者が一体となって児童の心豊かな育成を行っています。運動会やキャンプファイヤー、37回となる西小まつりなどの行事は学校・家庭・地域が密に連携しており、その活動などが評価され、優良PTA文部科学大臣表彰となりました。

市立荒川西小学校

文部科学大臣表彰

県知事表彰

公衆衛生事業功労者



秩父市食生活改善推進員協議会吉田支部
中庭 孝子氏 (下吉田)



秩父市環境衛生推進員
引間 康雄氏 (日野田町)



秩父市環境衛生推進員
高野 勝治氏 (熊木町)



秩父市健康推進員連絡会荒川支部
新井 昭子氏 (荒川白久)



秩父市環境衛生推進員
阿保 守泰氏 (阿保町)



秩父市環境衛生推進員
井上 友治氏 (中村町)

シラコバト賞

この賞は、日常、身近なところで住みよい地域社会を実現するため、積極的な活動を地道に続けている個人や団体等に贈られます。市内からは次の2人の方が受賞されました。



個人の部

●心のふれあいを深める活動

浅見 幸氏 (中村町)

●健やかな心身を育てる活動

宮前 治代氏 (蒔田)

平成27年度市政功労者表彰式 市政伸展の功労者82人と1団体を表彰

11月4日、歴史文化伝承館において「平成27年度市政功労者表彰式」が行われ、市政伸展のためご尽力された皆さんの功労をたたえ、市長から表彰状ならびに感謝状が贈られました。受賞者は次の方々です（順不同・敬称略）。

問 秘書広報課 ☎ 22-2201

自治功労者（地方自治の振興に貢献し功績顕著な方）

竹内勝利、木村隆彦、富田俊和、高野 宏、五野上茂次、松澤一雄、小池 治、辻 正、明石武男、関根佐平、高野幸基、横田誠治、久保朝一、新井王夫、浅海繁男、黒澤康雄、近藤俊夫、横井隆幸、前堅進一

教育文化功労者（教育・文化の振興に貢献し功績顕著な方）

西 秀夫、鈴木恒子、落合恵蔵
消防功労者（消防団員として防火等に貢献し功績顕著な方）

引間昭光、高橋浩司、持田雅史、馬場 章、逸見 淳、島崎俊行、長谷部良行、川野辺勉、三浦祐樹、千嶋春彦、中 洋旦、伊藤 暁、村中健太郎、新井隆広、井上俊志、伊藤崇文、山中 諭、円城寺豊、

菅谷 治、小林貴志、岩崎 誠、宮原祥三、梅澤功一、新井健一、新井達也、勅使河原洋一、菅谷卓寿、落合典之、落合康夫、坂本 翼、強矢能史、千嶋俊史、新井 諒

福祉功労者（社会福祉の向上に貢献し功績顕著な方）

齋藤 勲、増田照子、引間あい子、浅見敏江、吉澤はつみ、鈴木 節、小池かをる、黒澤一尚、町田廣文、河本勝善、堀口義正、高橋 亘、高橋利雄、金子幸恵、中井隆吾、富田陽子、濱田佳代子、豊田辰夫、千島敬子

環境衛生功労者（環境衛生向上に貢献し功績顕著な方）

須永良雄、千島 寿、野坂誠一、持田隆二
産業観光功労者（産業および観光の振興に貢献し功績顕著な方）

環境功労者（環境保全活動に貢献し功績顕著な方）

高野和之
感謝状（寄附・その他特別に功労のある方）

大野文子、磯田昇三、秩父鉄道株式会社

「あいサポート運動」協定締結！

「あいサポート」とは「愛情」の「愛」、私の「I」、支え合いの「合い」に共通する「あい」と、支える、応援する意味の「サポート」を組み合わせ、障がいのある方を優しく支え、秩父地域全体で「障がいを知り、共に生きる」取り組みを行うものです。

11月6日（金）歴史文化伝承館2階ホールにおいて、あいサポート運動をいち早く独自にスタートした鳥取県と、秩父市をはじめ横瀬町、皆野町、長瀨町および小鹿野町とが協定を締結し、秩父地域全体で、この運動を進めていくことになりました。

当日は、自立工房山叶本舗の秩父屋台囃子の演奏で始まり、続いて、林昭男鳥取県副知事から「共生社会に向けて～あいサポートの絆で結ばれる鳥取県～」というテーマで講演が行われました。



あいサポート運動 協定締結式

協定内容

(1) 目的

障がいの有無にかかわらず、すべての人が住みやすい社会（共生社会）の実現を目指すこと。

(2) 協定内容

鳥取県、秩父市、横瀬町、皆野町、長瀨町および小鹿野町で連携して「あいサポート運動」を推進していくこと。

(3) 6者で連携して取り組む内容

ア あいサポートバッジ等の使用

6者で共通デザインのあいサポートバッジ等を使用します。

イ あいサポート運動の啓発等に係る連携

6者で開催するイベント等において、あいサポート運動の啓発を実施します。また、あいサポーター研修における連携を図ります。

問 障がい者福祉課 ☎ 27-7331

FAX 22-7168

※あいサポーターは、多様な障がいの特性の理解に努め、障がいのある人に温かく接するとともに、障がいのある人が困っているときに「ちょっとした手助け」をする意欲がある人であれば、誰でもなることができます。



窓口で手続きを行う際、 マイナンバー（社会保障・税番号） の記入や確認が必要になります



マイナンバーの記入が必要な手続き

| 課名 | 申請書等 | 課名 | 申請書等 |
|-----------------------|---|----------------------|--|
| 市民税課 (☎22-2209) | 個人住民税・軽自動車税・国民健康保険税の減免等に係る各種申請届出 | こども課 (☎25-5206) | 児童手当・児童扶養手当の認定、未熟児養育医療費・ひとり親家庭等医療費の給付、保育料の決定等に係る各種申請届出 |
| 社会福祉課 (☎25-5204) | 助産・生活保護の実施、就労自立支援金・母子家庭自立支援給付金・特別給付金・支援給付の給付等に係る各種申請届出 | 保険年金課 (☎25-5201) | 国民健康保険・後期高齢者医療制度の資格、給付等に係る各種申請届出 |
| 障がい者福祉課 (☎27-7331) | 特別児童扶養手当・特別障害者手当等の認定、身体障害者手帳・精神障害者保健福祉手帳の交付、自立支援医療（精神通院）・障害福祉サービス・障害児の通所・補装具費等の給付等に係る各種申請届出 | 保健センター (☎22-0648) | 妊娠届 |
| 高齢者介護課 (☎25-5205) | 介護保険の資格認定、給付に係る各種申請届出 | 建築住宅課 (☎26-6869) | 市営住宅の入居等に係る各種申請届出 |
| | | 学校教育課 (☎25-5228) | 市立幼稚園の保育料の決定等に係る各種申請届出 |

※総合支所等で上記の手続きをする場合も同様の扱いとなります。

マイナンバーの確認に必要なもの

手続きの際にマイナンバーと、申請者本人を確認できるものを提示していただきますので、ご協力をお願いします。

○個人番号カードを提示した場合

| マイナンバーの確認 | 申請者本人の確認 |
|--|--|
|  (裏面) |  (表面) |
| 個人番号カード | |

○個人番号カードを提示しない場合

| マイナンバーの確認 | 申請者本人の確認 |
|--|----------------------------|
| 通知カード または 住民票（マイナンバー付き） 等 | 運転免許証 または パスポート 等 |
| + | |
| ↑上記が困難な場合には、健康保険の被保険者証と年金手帳などの、2つ以上の書類の提示 等 | |

※郵送での手続きや、代理人による手続きの場合は必要なものが異なることがありますので、詳しくは各手続きの担当課までお問い合わせください。

※住民票（マイナンバー付き）の交付は、市民課（☎22-5348）までお問い合わせください。

☎情報政策課 ☎22-2204 ☎22-1363



「マイナンバー制度」に関して行政機関等から直接、電話やメール、訪問調査をすることはありません。不審な電話があったら対応せず、すぐ電話を切り、メールは無視し、戸別訪問された場合は回答前に消費生活センターにご相談ください。
☎秩父市消費生活センター ☎25-5200

市立病院職員 追加募集

採用予定職種(平成28年4月1日採用)

・理学療法士 1人

※受験資格等は、実施要項(市HPにも記載)でご確認ください。

【試験】

とき 平成28年1月20日(水) ところ 市立病院

実施要項の配布 市立病院管理課(土・日・祝日を除く午前8時30分～午後5時15分)

受験受付期間 12月10日(木)～25日(金)

(持参:土・日・祝日を除く午前8時30分～午後5時15分、郵送:期間内必着)

問市立病院管理課 ☎23-0611 ☎23-0650

秩父市職員 追加募集

(平成28年4月1日採用)

| 採用予定職種 | 人数 |
|-------------|------|
| 一般事務職(社会福祉) | 1人程度 |
| 保健師 | 1人程度 |

※受験資格等は、実施要綱(市HPにも掲載)でご確認ください。

【試験】

とき 平成28年1月16日(土)

ところ 歴史文化伝承館(予定)

実施要項・申込書の配布 12月7日(月)から人事課(土・日・祝日は歴史文化伝承館1階の休日窓口)で配布および市HPからダウンロード ※詳細は下記へ問い合わせください。

問人事課 ☎22-2207 ☎22-1363

対象

次をすべて満たす世帯

新入学支度金

2ひとり親世帯小・中学校

申込期限 平成28年2月25日(木)まで

配分金額 1世帯10,000円

※生活保護世帯、施設・病院等に

入所(入院)している方は対象外です。

③ 秩父市内に1年以上居住していること

② 世帯構成者全員が平成27年度市

県民税非課税であること

① 生活困窮状態が著しいこと

必要とする世帯等に配分をします。

1歳未たすけあい援助金

秩父市社会福祉協議会では歳末

たすけあい募金をもとに、支援を

必要とする世帯等に配分をします。

歳末たすけあい募金を配分

歳末たすけあい募金を配分

【お詫び】

個人番号(マイナンバー)の通知カード送付書類に

印刷誤りが発生



印刷誤りは、宛名台紙の市役所所在地の部分で、2か所に「？」が入っています。(下のイメージ図をご覧ください。)

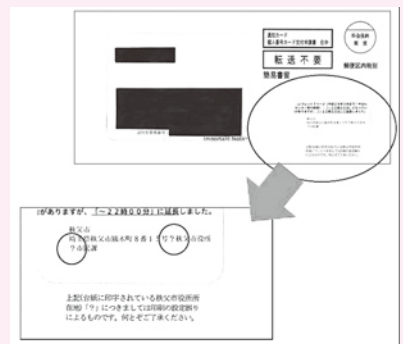

郵便局到着前の段階で誤りの事実を突き止め、作成等を委任している「地方公共団体情報システム機構」と再作成の交渉をしましたが、市民の皆さんにお届けする時間的な制約もあり、やむを得ず困難との結論に至りました。

通知カードそのものには影響ないものと判断し、説明シールを該当部分下の封筒に貼付し、発送しました。ご迷惑をおかけして大変申し訳ありません。

問市民課 ☎22-5348

② 自治体、社協などからの補助金

人以上で構成されていること

設で活動をする団体で、会員3

ア活動を始め、市内の地域、施

① 平成27年4月以前にボランティア

4地域福祉サービスマス事業配分

第2回締切 平成28年1月29日(金)

申込期限 第1回締切 12月25日(金)

配分金額 30,000円以内

う事業(利用者10人以上)

3施設配分

秩父市内の障害者通所・

入所施設で12月から3月までに行

③ 生活保護受給中でないこと

配分金額 小学校1人20,000円

中学校1人25,000円

② 市県民税非課税世帯であること

子が平成28年4月に小中学校に

入学予定であること

① 市内在住で、ひとり親世帯(祖

父母との同居を除く)か、父母

のいない子を扶養している世帯で、

子が平成28年4月に小中学校に

入学予定であること

が10万円以内であること

配分金額 一団体30,000円

申込期限 平成28年1月29日(金)

5東日本大震災見舞金配分

対象 次のすべてを満たす世帯

① 東日本大震災による被災証明・

り災証明を受けていること

② 12月1日現在、市内に在住し、

申請後1か月以上居住する見込

みであること

配分金額 1世帯10,000円

申込期限 平成28年1月29日(金)

申込方法

1、2は申請書等を本会各事務

所または居住地区の民生委員に

提出

3、4、5は申請書および必要書

類を本会各事務所に提出

問秩父市社会福祉協議会各事務所

秩父 ☎22-1514

吉田 ☎77-1177

大滝 ☎55-0847

荒川 ☎54-2968



祝セーフコミュニティ国際認証取得!



認証合意書と盾

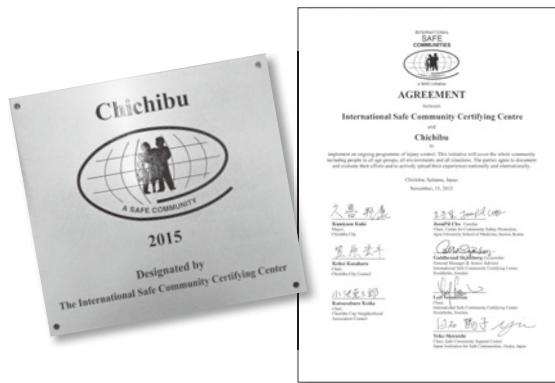

11月15日(日)、セーフコミュニティ国際認証式典を開催しました。秩父市は、日本で11番目、世界で363番目となるセーフコミュニティ国際認証都市となりました。

式典では、国際セーフコミュニティ国際認証センター公認審査員のチョ・ジュンピル氏(韓国)、日本セーフコミュニティ推進機構代表理事の白石陽子氏と、久喜邦康市長、秩父市議会議長笠原宏平氏、秩父市町会長協議会会長小池克三郎氏が、合意書に署名をした後、チョ氏からセーフコミュニティ国際認証盾および認証旗が手渡されました。式典には、青森県十和田市長、東京都豊島区長、長野県箕輪町長、同小諸市長のほか、全国のセーフコミュニティ推進自治体の関係者も出席しました。当日は、認証記念講演会も開催、認証審査員のチョ氏、神奈川県厚木市長の小林常良氏から、セーフコミュニティの世界的な動向、意義などについて講演していただきました。

問 危機管理課 ☎ 22-2206



■ 認証式典の様子



↑ 和田市長 小山田久氏のあいさつ



↑ 秩父消防本部消防音楽隊による演奏



← チョ・ジュンピル氏による講演



← 厚木市長 小林常良氏による講演



↑ 認証合意書に署名



↑ 久喜市長のあいさつ



秩父第二中学校現地審査グレメ氏の講評

11月16日(月)から17日(火)にかけて、秩父第二中学校、花の木小学校、南小学校で、インターナショナルセーフスクール(ISS)認証取得のための現地審査が行われました。ISSは、データに基づいた安心・安全な環境づくりを目指す学校に与えられる国際認証です。当日は、審査員のグレメ・バー氏(ニュージールランド)が来日し、児童・生徒、PTA、教員等が活動報告を行いました。審査の結果、見事認証の内定を受けました。12月に認証式を開催する予定です。

国内初！中学校区単位での
インターナショナルセーフスクール認証内定！

問 教育研究所 ☎ 22-2446



南小学校現地審査の様子



花の木小学校児童がISSの歌を合唱

市・県民税 申告準備をお忘れなく！

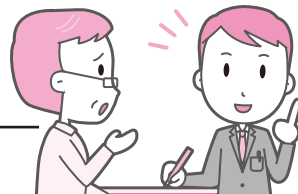

平成28年度 市・県民税申告受付

この申告は、平成28年度の市・県民税(個人住民税)を算定するための基礎資料となります。
また、市・県民税の申告は、所得課税証明書を発行する場合や、国民健康保険税・後期高齢者医療保険料の算定資料、国民年金保険料の免除申請等の各種手続きに必要となりますので、下記のフローチャートを参考に必要な手続きをしてください。

〈申告受付期間〉 2月16日(火)～3月15日(火) ※日程や会場等の詳細については市報1月号に掲載

わたしは申告が必要？ 市・県民税申告フローチャート

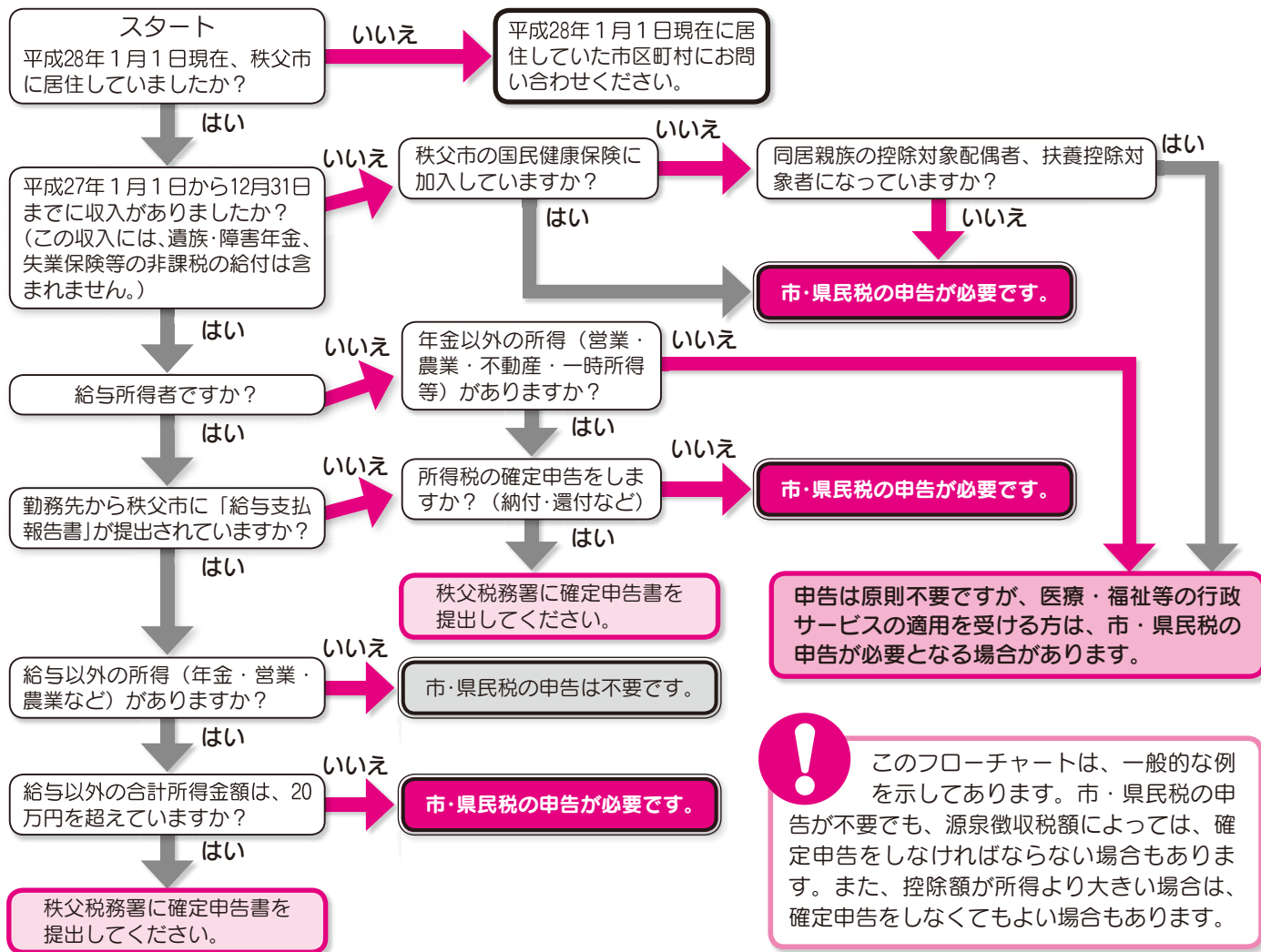

! このフローチャートは、一般的な例を示してあります。市・県民税の申告が不要でも、源泉徴収税額によっては、確定申告をしなければならない場合もあります。また、控除額が所得より大きい場合は、確定申告をしなくてもよい場合もあります。

公的年金等の収入金額の合計額が400万円以下であり、かつ、公的年金等に係る雑所得以外の所得金額が20万円以下である場合は、平成23年分の確定申告から、所得税の確定申告書を提出することが不要になりました。ただし、公的年金等のうち外国で支払われる年金など源泉徴収の対象とならないものについては、公的年金の収入が400万円以下であっても、平成27年分以降の年分から確定申告が必要となります。市・県民税の申告については、公的年金およびそれ以外の収入等がある場合、申告をすることで、平成27年中に納付した国民健康保険税や介護保険料等が社会保険料として控除されます。これにより、平成28年度の市・県民税が、申告をしない場合よりも低額になる場合があります。

問 市民税課市民税担当 ☎ 22-2209
吉田・大滝・荒川総合支所市民福祉課税務担当
吉田 ☎ 77-1113 大滝 ☎ 55-0101 荒川 ☎ 54-2111

ルールを守って正しく動物を飼いましょう！

犬や猫などの愛護動物を捨てた者は100万円以下の罰金に処せられます。 2015年12月号 10

※この内容は、「動物の愛護及び管理に関する法律」で定められています。

市内の空間放射線量測定状況

市内の放射線量測定結果は下記のとおりで、測定したすべての地点で基準値を下回りました。☎生活衛生課 25-5202

表1 市内の空間放射線量測定結果

| 測定箇所 | 地表からの高さ | 11/16 |
|--------------|---------|-------|
| 歴史文化伝承館南側玄関前 | 0cm | 0.073 |
| | 50cm | 0.052 |
| | 100cm | 0.046 |
| | 150cm | 0.050 |
| 吉田総合支所 | 0cm | 0.075 |
| | 50cm | 0.063 |
| | 100cm | 0.063 |
| | 150cm | 0.067 |
| 大滝総合支所 | 0cm | 0.074 |
| | 50cm | 0.074 |
| | 100cm | 0.074 |
| | 150cm | 0.068 |
| 荒川総合支所 | 0cm | 0.084 |
| | 50cm | 0.073 |
| | 100cm | 0.061 |
| | 150cm | 0.071 |

※単位：マイクロシーベルト毎時
 ※簡易測定器による測定のため、あくまでも参考値です。
 ※使用測定器：「環境放射線モニタPA-1000Radi」
 ※測定値に低下傾向が見られることから、事故から2年半が経過した平成25年9月から測定を月1回に変更しました。
 ☆国の基準：年間1.0ミリシーベルト（毎時0.23マイクロシーベルト）
 （国際放射線防護委員会(ICRP)の勧告で示された平常時年間放射線量の限度）

表2 大滝地域の空間放射線量測定結果

| 測定箇所 | 地表からの高さ | 11/16 |
|-------------|---------|-------|
| 大血川溪流観光釣場付近 | 0cm | 0.094 |
| | 50cm | 0.080 |
| | 100cm | 0.069 |
| 川又観光トイレ | 0cm | 0.106 |
| | 50cm | 0.105 |
| | 100cm | 0.102 |
| 川又：入川橋付近 | 0cm | 0.081 |
| | 50cm | 0.082 |
| | 100cm | 0.086 |
| 栃本消防団詰所 | 0cm | 0.080 |
| | 50cm | 0.072 |
| | 100cm | 0.080 |
| 滝沢サイクルパーク | 0cm | 0.086 |
| | 50cm | 0.076 |
| | 100cm | 0.081 |
| 中津川こまどり荘 | 0cm | 0.072 |
| | 50cm | 0.076 |
| | 100cm | 0.081 |
| 仏石山トンネル付近 | 0cm | 0.093 |
| | 50cm | 0.101 |
| | 100cm | 0.079 |
| 三峰駐車場 | 0cm | 0.074 |
| | 50cm | 0.071 |
| | 100cm | 0.068 |

学校給食等の放射能測定を実施

これまで市で実施した学校給食等の放射能測定結果について、放射性物質はすべて「不検出」でした。測定結果の速報等は、市HPで公表しています。

※「不検出」とは「検出下限値」未満のことです。
 「検出下限値」は、検体の比重によって異なります。

☎保健給食課 22-2443

2015年11月 放射能測定施設・食材の検体一覧表

| | | |
|----------|------------|---|
| 11/2(月) | 一 小 吉 田 | キャベツ (埼玉県産)、にんじん (青森県産) にんじん (群馬県産) |
| 11/4(水) | 影森小 荒 川 | たまねぎ (北海道産)、小松菜 (埼玉県産) じゃがいも (北海道産)、たまねぎ (北海道産) |
| 11/5(木) | 一 中 北 部 | ごぼう (青森県産)、キャベツ (千葉県産) たまねぎ (北海道産)、チンゲン菜 (静岡県産) |
| 11/6(金) | 原谷小 日野田 | はくさい (埼玉県産)、小松菜 (埼玉県産) もやし (千葉県産) |
| 11/9(月) | 影森小 荒 川 | キャベツ (千葉県産)、にんじん (北海道産) にんじん (青森県産)、小松菜 (茨城県産) |
| 11/10(火) | 一 小 原谷小 | もやし (埼玉県産)、ねぎ (埼玉県産) だいこん (千葉県産)、ほうれん草 (埼玉県産) |
| 11/11(水) | 影森小 荒 川 | じゃがいも (北海道産)、ほうれん草 (埼玉県産) キャベツ (埼玉県産)、ほうれん草 (埼玉県産) |
| 11/12(木) | 一 小 影 森 | キャベツ (埼玉県産)、にんじん (埼玉県産) だいこん (千葉県産) |

食品中の放射能セシウムの基準値(参考) 単位：Bq/kg

| | | | |
|-----|----|------------------|-----|
| 飲料水 | 10 | 一般食品 (肉・卵・魚・その他) | 100 |
| 牛乳 | 50 | 乳児用食品 | 50 |

※数値はセシウム134とセシウム137の合計値
 (厚生労働省発表 平成24年4月1日施行)

・検体説明：給食1食分は、測定日当日のものを測定しています。
 ・検査機器：株式会社テクノエーピーTN300Bベクレルモニター
 高感度NaI (TI) シンチレータ φ3×3

| | | |
|----------|------------|--|
| 11/13(金) | 一 中 北 部 | たまねぎ (北海道産)、にんじん (千葉県産) キャベツ (千葉県産)、にら (高知県産) |
| 11/16(月) | 原谷小 永 田 | キャベツ (埼玉県産)、たまねぎ (北海道産) じゃがいも (北海道産) |
| 11/17(火) | 影森小 荒 川 | だいこん (千葉県産)、ごぼう (青森県産) ねぎ (千葉県産)、ごぼう (青森県産) |
| 11/18(水) | 一 小 花の木 | だいこん (埼玉県産)、ごぼう (青森県産) キャベツ (埼玉県産) |
| 11/19(木) | 一 中 北 部 | じゃがいも (北海道産)、たまねぎ (北海道産) キャベツ (千葉県産)、ほうれん草 (埼玉県産) |
| 11/20(金) | 一 小 原谷小 | にんじん (埼玉県産)、じゃがいも (北海道産) もやし (埼玉県産)、じゃがいも (北海道産) |
| 11/24(火) | 一 中 北 部 | キャベツ (千葉県産)、もやし (栃木県産) にんじん (千葉県産)、じゃがいも (北海道産) |
| 11/25(水) | 影森小 荒 川 | 小松菜 (埼玉県産)、はくさい (茨城県産) 里いも (埼玉県産)、だいこん (神奈川県産) |

☎：共同調理場 保：保育所 ※「北部」：下吉田



公共工事の入札結果 (税込500万円以上)

| 入札契約方法 | 契約日【完成予定】 | 事業名【事業場所】 | 契約金額【予定価格】(税込/円) | 率※ | 契約業者 | 工事担当課 |
|--------|------------|------------------------|------------------------|--------|-----------|-------------------|
| 一般競争入札 | 10月23日【1月】 | 吉田幹線2号線道路舗装工事【下吉田地内】 | 14,243,776【16,785,360】 | 84.86% | 有隣興業(株) | 道路維持課 ☎26-6385 |
| 指名競争入札 | 10月9日【2月】 | 西沢(彦久保)排水路整備工事【吉田阿熊地内】 | 8,367,840【9,896,040】 | 84.56% | ㈱ダイショウ | 道路維持課 ☎26-6385 |
| | 10月9日【2月】 | 秩父小柱揚水機場整備補修工事【小柱地内】 | 5,940,000【5,950,800】 | 99.82% | 産児商事(株) | 農政課 ☎25-5210 |
| | 10月23日【1月】 | 塚越浄水場取水口改修工事【上吉田地内】 | 8,496,900【9,737,280】 | 87.26% | 黒澤水道設備(株) | 水道部吉田事務所 ☎72-6085 |

| 入札契約方法 | 契約日【完成予定】 | 事業名【事業場所】 | 契約金額【予定価格】(税込/円) | 率※ | 契約業者 | 工事担当課 |
|--------|------------|------------------------------------|------------------------|--------|--------------|---------------------------------------|
| 指名競争入札 | 10月23日【3月】 | 高條133号線道路排水補修工事【山田地内】 | 6,804,000【6,956,280】 | 97.81% | 駒井建設興業(株) | 道路維持課 ☎26-6385 |
| | 10月23日【1月】 | 鉛給水管布設替工事【上野町・熊木町地内】 | 5,217,480【5,982,120】 | 87.22% | 黒澤水道設備(株) | 水道部工務課 ☎25-5221 (秩父市水道お客様サービスセンター-昼間) |
| | 10月30日【3月】 | 大滝温泉加温設備改修工事【大滝4277番地2】 | 28,263,600【30,358,800】 | 93.10% | ㈱ソーセツ 秩父支店 | 建築住宅課 ☎26-6869 |
| | 10月30日【3月】 | 秩父市公共下水道管路施設長寿命化実施設計業務委託【公共下水道区域内】 | 17,496,000【18,520,920】 | 94.47% | ㈱N J S 関東事務所 | 下水道課 ☎25-5218 |

※印：一般競争入札、指名競争入札は「落札率」、随意契約は「契約率」を表します。
 ☎工事の内容…表中の工事担当課、契約関係…契約課 ☎25-5216

犬のふんの後始末を！動物のふん・尿の適正処理は埼玉県条例により、飼い主に義務づけられています。散歩の際には必ず持ち帰りましょう！

**コミュニティ助成事業で、
公会堂の備品を整備**



別所町会では、公会堂の備品（エアコン、テレビなど）を（財）自治総合センターが実

施している宝くじの助成金で整備しました。この事業は、宝くじの社会貢献広報事業として、宝くじの受託事業収入を財源に実施しているコミュニティ助成事業で、地域の健全な発展を図る各種活動を支援するためのものです。

☎総務課 ☎22-2251

ご来場ください。
秩父市下宮地町
秩父消防本部
☎21-0119



**1/9(土)午前10時
秩父広域消防出初式**

秩父広域消防出初式を開催します。当日は職員の一部隊点検・消防活動訓練・音楽隊演奏等を実施します。ぜひ

**芸術のまち ちちぶ
イベントインフォメーション
(12月27日までのイベント)**



とき 12月23日(水・祝) 午後4時～6時
ところ 歴史文化伝承館2階ホール
内容 みんなで楽しくXmasソングを歌いましょう!(500円)
問 ゴスペラ・ミュウ 松葉
☎090-4661-7085

**ゴスペラ・ミュウXmas
コンサート2015**

秩父地域で開催されるさまざまな芸術イベントを紹介します。参加イベントは随時募集しています。
ちちぶ芸術祭実行委員会事務局
(生涯学習課) ☎23-2294

化伝承館2階ホール
内容 ベートーヴェンの最後のメッセージに迫る!ピアノソナタ第30番、第31番、第32番の演奏と解説。(一般2,500円、学生500円)
問 タカハシサイクル中町店
☎22-11357



とき 12月27日(日)午後2時30分
ところ 歴史文

**第32回高橋望ピアノ
リサイタル〜ベートーヴェン
最後の3つのソナタ〜**

水道管等に、専用の保温材または毛布等を巻き、濡れないようビニールでおおう。水抜きバルブ(立ち上がり部分の水を抜くためのもの)を設置する。
※取り付けの際は、秩父市指定給水業者へ相談のこと。
②メーターボックス内の凍結防止方法
布や毛布をビニール袋に入れて、メーター全体を包む。発泡スチロールの空箱を、ボックスに合わせ

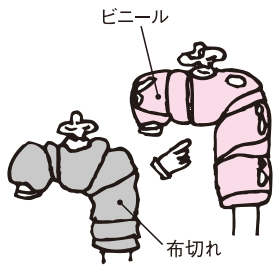

布切れや毛布を巻きビニールで覆う!

①水道管の凍結防止方法
気温が-4℃以下になると、ご家庭内の水道管が凍結破損する等事故が多発します。早めに凍結防止の冬支度をしてください。「給水管は個人の財産です。」適切に管理しましょう!

水道管の冬支度

水道管は寒いのがキライ! (X)
もうお済みですか?

水道管が破裂すると、大変不便で生活に支障をきたします。大切な水をムダにするばかりか、工事費用など経済的にも大きな負担となる場合があります。この冬場を事故なく過ごせるよう、水道施設を大切に正しく管理しましょう。
問 水道部工務課 ☎25-5222
(お客様サービスセンター経由)
吉田事務所 ☎72-6085
大滝・荒川事務所 ☎54-2397

④凍結による事故が発生したら
原因となる
もし、凍結による事故が発生したら、メーターボックス内のバルブを締め、すぐに秩父市指定給水業者に連絡し修理すること。



③水道が凍って出ないときは?
凍った水道管等に、タオルをかけて、その上からゆつくりとぬるま湯をかけて溶かす。熱湯は、絶対にかけない。(破裂等の

板状に切っておおう。
※検針に支障があるので、発泡スチロールを細かく切ってメーターボックス内に入れる場合、ビニール袋等に入れてからおおう。

中小企業者の皆さんへ

1月は 利子補給制度の申請月です

利子補給の申請対象となる方は、1月初旬までに、ご案内と申請に必要な書類をお送りします。

対象 市内に事業所等を有し、市税を完納している中小企業者
対象となる融資制度

- ① 秩父市小口・特別小口融資制度
- ② 日本政策金融公庫の国民生活事業融資制度（旧国民生活金融公庫融資制度）

※市内での事業資金に限ります。他の市町村から利子補給を受けている資金は対象外です。

補給内容 年間支払利子の20%以内（1世帯または1事業主10万円を限度）

補給期間 最初に補給を受けた年から連続した10年以内
※平成17年3月31日以前の借入れについては、従来と同様です。

申込期間 平成28年1月6日(水)～29日(金)（土・日・祝日は除く）

申込窓口 ① 商工課または吉田・荒川総合支所地域振興課

② 本庁管内↓秩父商工会議所
大滝管内↓同会議所大滝支所

吉田・荒川管内↓秩父市役所吉田・荒川総合支所地域振興課

商工課 ☎ 25-5208
吉田・荒川総合支所地域振興課

吉田 ☎ 72-6083
荒川 ☎ 54-2114

秩父商工会議所 ☎ 22-4411
同会議所大滝支所 ☎ 55-0661

ポテくまくんへの投票、
ありがとうございました！

ゆるキャラ® グランプリ2015



ゆるキャラ®グランプリ2015の決戦大会が11月21日(土)～23日(月・祝)の3日間静岡県浜松市で行われ、ポテくまくんも精一杯PR活動を行ってきました。

結果は初参加ではありましたが、1,727キャラのうち、132位（ご当地キャラで94位）というまずまずの成績でした。8月17日から始まり約3か月間、市民の皆さまにはインターネット投票で絶大なご協力をいただき大変ありがとうございました。引き続き、秩父市のイメージアップのため頑張りますのでご支援とご協力をお願いします。



参加方法 セール期間中みやのか
とろろすぽと秩父館
ほつとすぽと秩父館
午後1時～7時
12月19日(土) 30日(水)
12月25日(金) 30日(水)

みやのかわ商店街 チャンスカードセール

本町知々夫ブランド館
待ち合わせに、そしてちよつとひと休みに。コーヒーを飲みながらの打ち合わせやサークルの懇親会場などにもご利用ください。営業時間外も対応します。（水曜定休）
知々夫ブランド館 ☎ 22-3335
3（午前11時～午後4時）

がんばる商店街！

わ商店街の各店にてお買い物1,000円ごとにチャンスカードを1枚進呈（各店舗によって異なります）。2枚で1回の福引きに参可。
※詳細はポスター、新聞折り込みチラシをご覧ください。
問 やすだ ☎ 22-0511

東町商店街協同組合

1月8日(金)札所13番慈眼寺で行われる初薬師に、当組合が出張商店街を開催します。当日は、薬師粥や甘酒をご用意して皆さんをお待ちしています。詳しくは新聞折り込みチラシをご覧ください。
問 慈眼寺 ☎ 23-6813

事業の運転、設備資金が必要な中小企業者の方

「秩父市小口・特別小口金融制度」 をご利用ください！

| | |
|-----------|---|
| ご利用いただける方 | ・継続して1年以上市内に住所および事業所（法人の場合は本社）を有し、かつ同一事業を営んでいること ・市税納税義務者にあつては、市税を完納していること ・法人の場合、代表者も市税を完納していること ※お申し込みには、ほかにも要件があります。詳しくはお問い合わせください。 |
| 融資限度額 | 運転、設備合わせて1,000万円 |
| 利率 | 年利1.75%のうち、 支払った利子の最大2割を毎年補助します！ 2割の利子補給を受けた場合、実際に負担する利率は1.4%です！ |
| 融資期間 | 運転5年以内（据置6か月以内） 設備7年以内（据置12か月以内） |
| 信用保証 | 当初契約どおりに返済すると、完済時に信用保証料を 全額補助します！ |

申込方法 下記の取り扱い金融機関窓口にてご相談ください。

【取り扱い金融機関】

埼玉りそな銀行秩父支店 武蔵野銀行秩父支店
埼玉縣信用金庫秩父支店 足利銀行秩父支店
東和銀行秩父支店 埼玉信用組合秩父支店

問 商工課 ☎ 25-5208

たばこのポイ捨て・歩きたばこは止めましょう！

たばこは喫煙所で！ 携帯灰皿といっしょにマナーと良心を携帯しましょう



佐藤 穂佳 ちゃん
「にいにもおむすびも
だあいすき♡」
(栃谷)



武井 耀大 くん
「パパ・ママ大好き♡」
(桜木町)



小池 和花 ちゃん
「アンパンマン大好き！」
(日野田町)



坂本 麗心 くん
「じいじ・ばあば
だいすき♡」
(山田)



応募方法

1～1歳半程度のお子さんの写真を同封し（メールの場合は、500KB以上の画像を添付）、住所・保護者の方のお名前・電話番号・お子さんのお名前（ふりがな）・性別・生年月日を明記の上、秘書広報課（✉hisyo@city.chichibu.lg.jp）までご応募ください。（件名に必ず「わが家のアイドル」とお願いします）抽選に漏れた方も、2歳になる月まで再抽選します。

夢をかなえる 未来にはばたく

秩父地域の高校

学校全体で「桜の美の山復活ハイキング」に協力
(秩父農工科学高校)



10月31日(土)に秩父環境管理事務所・秩父鉄道(株)主催「桜の美の山復活ハイキング」が開催され、秩父農工科学高校はイベントの協力を行いました。

桜の植樹の補助や記念碑の作製（森林科学科）、いちごジャムのプレゼント（食品化学科）、農業科提供の野菜で豚汁の調理（フードデザイン科）、記念写真撮影看板の製作（電気システム科）、樹名板製作（機械システム科）、箸袋の製作（ライフデザイン科）のほか、秩父屋台囃子の演奏（秩父屋台囃子保存部）など全科に渡ります。



当日ボランティアで参加した生徒は、「桜を復活させるというイベントに、自分たちが学習していることを役立てることができてとても嬉しい。これからも地域の人たちと積極的にかかわっていきたい。」と語ってくれました。

秩父農工科学高校は学校生活を通して、自分自身を磨き上げ、社会に貢献できる質の高い専門職業人を目指しています。

市民文芸

俳句

竹内 弥太郎 選

日を浴びて先陣の鴨水脈を曳く
救急車日向ぼっここの解散す
隣また空家となりぬ芋茎干す
手入れせし庭木清しや後の月
日暮待てず迎え火焚けり孫と居て
打ち上げる龍勢煙火一揆の地
龍勢の舞うや秩父の里まつり
口上を連れて龍勢秋の天
夫踏みて箕で吹き分ける小豆粒
おしゃべりは生きる力や秋の空

上野町 桜井 照子
上吉田 山口 富江
近戸町 須田 真弓
吉田久長 齋藤 大仙
山田 大島 映子
黒谷 中村 美代
中町 内田 定男
永田町 栗原 昌次
栃谷 竹村 ハク
三峰 千島サマ井

（評）秋になると北国から鴨が飛来して、陣容を整えるが、照子さんの前には早くも先陣が来て、威を張っています。友だちと日向ぼっこをしていた富江さんは一斉に立ちあがり、救急車を通るから解散だと言います。真弓さんは世情を詠って深い思いを、大仙さんは十三夜を美しく迎えようとする心境を、映子さんは仏を迎える思いを表しました。吉田の龍勢祭を詠った三人の作品は、難しい題材に取り組み、それぞれの視点が生かされました。ハクさんの夫婦しての収穫の喜びを、サマ井さんは生きる明るさを表白しました。

※次回1月号は短歌を掲載します

俳句、短歌の応募は、住所・お名前（ふりがな）を明記の上、必ず官製はがきで秘書広報課までお送りください。1通に2句または2首まで、各1通までです。

俳句 12月末締切→2月号に掲載
短歌 1月末締切→3月号に掲載

奥秩父大滝紅葉まつりメインイベント開催



10月23日から1か月間行われた奥秩父大滝紅葉まつりのメインイベントが、11月8日に成蹊殿（三峰）で開催されました。大輪ばかばやしや、三峰の獅子舞など郷土芸能の披露にあわせ、地

元各種団体による特産品の販売、アマチュアバンドが参加した「音楽の広場」が開催され、あいにくの空模様にもかかわらず多くの方々が訪れました。

家族で楽しむ「吉田よいとこ祭」



11月1日、吉田取方総合運動公園で「吉田よいとこ祭」が開催されました。当日は晴天に恵まれ、ステージでは文化団体連合会による神楽、コーラス、フラダンス等の発表、金沢明子さんの歌謡ショーが行われ、大いに盛り上がりました。会場にはフワフワ、ミニ電車が登場し、大勢の家族連れで賑わいました。

音楽と歌声が響き渡る秩父市民音楽祭



11月3日、市内の小中学校や高校、音楽愛好家など18団体が秩父市民音楽祭に出演し、日頃の練習の成果を披露しました。多くの方が来場し、客席は満席となり、出演者の歌声や演奏に聴き入っていました。ゲスト演奏としてバイオリン、ピアノ、チェロの弦楽四重奏が演奏され、「文化の日」らしい秋の一日になりました。

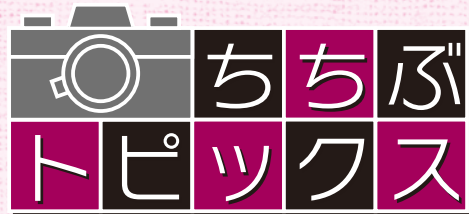

秋の火災予防！防災おはなし会開催！



11月8日、秩父消防署南分署で防災おはなし会が行われました。参加した子どもたちは、秩父市消防団大滝荒川方面隊女性隊による紙芝居やパネルシアターを見ながら防災について楽しく学びました。また、ポテくまくんも駆けつけ、消防車とポテくまくんと一緒に写真を撮るなど、大盛況でした。

武甲山の図画・作文がズラリ



10月30日から11月1日に「平成27年度武甲山図画・作文展」が開催されました。市内小・中学生が描いた武甲山の図画・作文379点が展示され、期間中は大勢の方が来場しました。17人の児童・生徒の皆さんが知事賞をはじめとした各賞を受賞しました。



高校生と市長が意見交換



10月25日、秩父地域4校の高校生32人と市長が、秩父の未来像やポテくまくんの戦略的活用について話し合う「FU・RU・SA・TALK（市長と秩父を語ろう）」を開催しました。高校生のプレゼンテーションをきっかけに雇用・観光・教育などについて、さまざまな意見が出されました。

お知らせ

のページ

HP ホームページを参照

1 北朝鮮人権侵害問題啓発週間

12月10日(木)～16日(水)は、「北朝鮮人権侵害問題啓発週間」です。この問題の解決には、「拉致は許さない」という国民一人一人の力が力となります。拉致問題に対する関心を一層高め、拉致問題を解決していきましょう。

問 総務課 ☎22-2251

2 林業退職金共済制度(林退共)の林業の仕事をしたことがありませんか?

林退共制度に加入していたが、退職金をまだ受け取っていないという方を探しています。

また、以前に林業の仕事をしていただけ、ご自身が林退共へ加入していたのか分からない方についてもお調べしますので、左記までお問い合わせ・ご相談ください。

問 (独)勤労者退職金共済機構 林業退職金共済事業本部
☎03-6731-2887

3 大切な人を守るためにエイズ検査を受けましょう

保健所では、無料・匿名でエイズ等性感染症の検査を行っています。あなたとあなたの大切な人を守るために、ぜひ一度検査を受けてください。検査は予約制です。

☎でお申し込みください。
問 秩父保健所保健予防推進担当
☎22-3824

4 さいたま地方司法局での国籍事務の取り扱いが変更されます

平成28年1月4日から、さいたま地方司法局における国籍事務の取り扱いが変更され、県内に住所を有する方の左記の届け出または申請等については、さいたま地方司法局戸籍課において手続きをすることになります。

帰化許可申請
外国人の方が日本国籍取得のため、法務大臣に申請するものです。届け出による国籍取得
国籍法に定められた外国籍の方が、届け出をすることで日本国籍を取得するものです。

国籍離脱
日本国籍とそれ以外の国籍を持つ重国籍の方が日本国籍を離脱する手続きです。
その他、国籍に関する相談をお受けします。詳しくは、下記へお

問い合わせください。
問 さいたま地方司法局戸籍課
〒338-8513

5 農業委員会委員選挙人名簿の記載申請は不要となりました

平成27年9月4日付で改正農業委員会法(略称)が公布されたことに伴い、毎年1月に提出していたいただいている農業委員会委員選挙人名簿記載申請書の提出は不要となりました。

問 農業委員会 ☎25-5231



6 秩父郡市俳句連盟第8回「ちちぶ俳句賞」作品募集

応募作品 雑詠10句(未発表のもの)
応募資格 当連盟会員のほか、郡市内居住の俳句愛好者
選者 金子 兜太、黒田 杏子、金子 千侍ほか

応募方法 原稿用紙に題名・住所・氏名を必ず記入し、1月15日(金)までに、1,000円(応募料)の郵便小為替を添えて、左記へ郵送。
問・☎ 〒368-0043 中町14-12 山中 幸石 ☎22-6301

広告

広告

**7 秩父市シルバー人材センター
会員募集!**

市内にお住まいの60歳以上の方で、健康で働く意欲があり、シルバー人材センターの趣旨に賛同していただける方であればどなたでも入会できます。就業や収入の保証はありませんが、自分に合った仕事をして、その内容に応じた「配分金」を受け取ることができます。

シルバー人材センターでは、請負のほか、派遣事業も行っています。あなたの豊富な経験・知識・技能をシルバー人材センターで生かしませんか。

問 (公社) 秩父市シルバー人材センター ☎ 22-4454

**8 放送大学
平成28年度第1学期
(4月入学)の学生を募集**

放送大学は、テレビ等の放送やインターネットを利用して授業を行う通信制の大学です。働きながら学んで大学を卒業したい、学びを楽しみたいなど、さまざまな目的で幅広い世代の方が学んでいます。

受付期限 3月20日(日・祝)まで

※無料で資料を送付します。

問 放送大学埼玉学習センター ☎ 330-0853

さいたま市大宮区錦町682-2
☎ 048-650-2611
HP 「放送大学」で検索!

教室・講座

**9 温水プールアクアビクス教室
第3期参加者募集**

とき 1月15日～3月18日の毎週金曜日、午前10時～正午(全10回)

内容 ストレッチ運動とプールでのアクアビクス体操

講師 市川 和子先生

定員 40人(先着順)

参加費 2,000円

問 12月20日(日)午前9時から、プール窓口または☎にて

問 温水プール ☎ 22-7411



**10 秩父市老人クラブ連合会
秩父支部主催
「茶トレ」参加者募集!**

老人クラブ会員と一緒に「ちちぶお茶のみ体操(茶トレ)」をして、健康づくりをしませんか?

とき 1月20日(水)午前10時～正午

ところ 福祉女性会館集会室

対象 おおむね60歳以上の方

定員 40人(定員になり次第締め切り)

11 第12回健康フェスタ

とき 1月7日(木)～10日(日)午前10時～午後7時(最終日は午後5時まで)

ところ 矢尾百貨店5階催事場

内容 足指力や握力、体年齢などの体力測定や血圧、体組成、骨密度などの健康度の測定(一部有料)、ちちぶお茶のみ体操やスポーツ吹き矢など健康づくりの運動体験、市民の健康づくり活動(太极拳・フラダンスなど)の紹介。

問 秩父生協病院 ☎ 23-8124

**12 地域のアスリートに学ぶ
新井涼平選手
講演会と実演**

長瀬町出身で、アジア大会銀メダル、世界陸上9位など数々の実績を持つ、陸上競技やり投げの新井涼平選手を迎え、講演会と実演・実技指導を開催します。

とき 12月17日(木)【講演会】午前10時10分～11時50分、【実演と実技指導】午後1時30分～2時45分

ところ 【講演会】小鹿野文化センター、【実演と実技指導】小鹿野高校グラウンド

入場料 無料

※事前申し込み不要

問 小鹿野高校 ☎ 75-0205

広告

13 花の森いづも園の催し

●森のようちえんスベシヤル体験
①シモバシラの花の観察

とき 12月18日(金)

②冬鳥の観察

とき 1月15日(金)

③春を待つ生き物と出会う

とき 2月12日(金)

【共通事項】

時間 午前10時～午後2時30分

ところ ①③ミューズパークパル
テノン前②美の山

対象 親子

参加費 200円(保険料)

※森林インストラクターCOONE
または秩父愛鳥会が同行します。

●0歳児からのママと楽しむ森の
ようちえん体験&育児講座・育
児相談

①森のクリスマス会

とき 12月18日(金)

②雪遊び

とき 2月12日(金)

【共通事項】

時間 午前10時～午後1時

ところ 花の森こども園舎

対象 0歳児からの親子

参加費 1家族1,500円(保
険料)、別途材料費がかかります。

※内容や持ち物など、詳しくはお
問い合わせください。

申・園事前にNPO法人花の森こ
ども園(☎62-4545)へ

(平日午前10時～午後4時)

14 武甲山写真展 「武甲山遠望-III」

秩父山岳連盟の逸見照三氏のご
協力により写真展を開催します。

四季折々の武甲山の姿をご覧ください。

とき 2月28日(日)まで、午前9
時～午後4時

ところ 武甲山資料館(火曜休館)

入館料 大人 200円
小中学生 100円

武甲山資料館☎24-7555

15 連続実施
「化石採集と冬の星座観察」

巴川橋付近で、新生代の化石採
集を体験し、その後、冬の星座観
察会を行います。

とき 12月19日(土)【化石採集】
午後2時～4時、【星座観察会】
4時30分～6時30分

ところ 巴川オートキャンプ場

対象 一般

参加費 500円(保険料ほか、
当日集合)

※星座観察のみは無料(参加自由)

持ち物 ハンマー(望遠鏡、双眼
鏡は用意します。)

往復はがき(住所・氏名・電
話番号を記入)を左記へ郵送

園(一社)秩父サイエンスアカデ
ミア内藤 定芳

〒368-0034 日野田町2-
4-31、☎23-7531

16 おかめ笹かご作り教室

とき 1月17日
(日)午前10時～午後
3時

ところ 歴史文化
伝承館1階研修室

2・3

講師 新井 ラク先生、新井
エツ子先生、吉岡 いね子先生

対象 市内在住の成人

定員 10人(抽選)

参加費 700円(材料費等)

持ち物 植木ばさみ、軍手、コン
ベックス(金属製メジャー)、昼食、
座布団、作業のできる服装、厚手
の靴下

申・園12月18日(金)～22日(火)に中央
公民館(☎22-0420)へ

17 小鹿野高校冬季学校公開講座

①クリスマスリースの製作

とき 12月19日(土)
午前9時30分～正午

講師 坂本 弘子先生(小鹿野
高校特別講師)、中村 香織先生
(小鹿野高校家庭科教諭)

対象 中学生以上

定員 15人

参加費 500円(材料費)

②漢字能力検定対策講座

とき 1月6日(水)
午後2時～3時30分

講師 小鹿野高校国語科教諭

定員 30人(参加無料)

③若手職員が指導する
冬を乗りきるケガ予防講座

とき 1月19日(火)・20日(水)
午後6時～7時

講師 久保 貴史先生、半澤
成泰先生(小鹿野高校体育科教諭)

定員 20人(参加無料)

④福祉・介護講座～認知症編～

とき 1月23日(土)午後2時～4時

講師 霞 崇之先生(小鹿野高
校福祉科教諭)

定員 20人(参加無料)

申込期限 ①12月17日(木)②12月25
日(金)③1月15日(金)④1月21日(木)

申・園☎で小鹿野高校(☎75-
0205)へ

(平日午前9時～午後5時まで、
年末年始除く)

広告

視覚障がい者の方などを対象に、「声の市報」をCDにて発行しています。

利用をご希望の方は、秘書広報課(☎22-2505)へお問い合わせください。

**20 成人式を迎える皆さんへ
成人式のご案内**



とき 1月10日(日)
午前10時30分開式
(受付は9時30分から)
ところ 文化体育センター
※会場内は土足禁止のため、上履きをご持参ください。

対象 原則として、平成27年10月31日現在、市内在住で平成7年4月2日から平成8年4月1日までに生まれた方

内容 開式までのBGMは市内各中学校の校歌です。また、式典では、新成人有志の指揮、ピアノ伴奏により、参加者全員で「旅立ちの日に」を合唱します。

●式典終了後、次のとおり卒業中学校単位で記念写真の撮影を行います。

| 第1アリーナ | 第2アリーナ |
|------------|----------------|
| 11:20～秩父一中 | 11:20～高篠中・大滝中 |
| 11:30～秩父二中 | 市外等の中学校 |
| 11:40～影森中 | 11:30～吉田中・大田中 |
| | 11:40～荒川中・尾田蔭中 |

※撮影時間に來られない方は撮影できませんので、ご注意ください。

その他 該当者には案内状を12月中旬に送ります。案内状が届かない場合はお問い合わせください。

●参加する場合に届け出が必要な方

- ①11月1日以後の転入者
 - ②市外在住の当市出身者
- ※飲酒されている方のご入場は、お断りします。
※ご家族の方も会場内にご入場できます。
※開式直前は受付が非常に混雑しますので、お早めにお出かけください。
※駐車場は原谷グラウンドとなりますが、駐車スペースが限られているため、自動車の場合は乗り合わせ等でお越しくください。

☎生涯学習課 ☎23-2294

とき 12月20日(日)
午前9時30分～正午
ところ ミューズパーク音楽堂
内容 和紙と竹ひごで角凧を作成します。作った凧は持ち帰りできます。「西洋凧」(ゲイラカイトタイプ)プレゼント!

19 手作り凧揚げ教室
とき 12月20日(日)
午前9時30分～正午
ところ ミューズパーク音楽堂
内容 和紙と竹ひごで角凧を作成します。作った凧は持ち帰りできます。「西洋凧」(ゲイラカイトタイプ)プレゼント!

**18 秩父郡市俳句連盟
第15回新春俳句短冊展**
とき 1月9日(土)～17日(日)午前9時～午後5時(初日は午後1時から、12日(火)は休館)
ところ 芸術文化会館
内容 当連盟の会員が、1年間の作品の中から一句を選び、短冊にしたためて展示します。

参加費 1000円程度(保険料)
申込期限 1月8日(金)午後5時(必着)

**21 東京大学秩父演習林公開講座
「秩父演習林の動物たち」**
とき 1月23日(土)
午前9時30分～午後4時
ところ 秩父演習林事務所集合
内容 秩父演習林に生息する哺乳類について、これまで行ってきた調査研究の成果とともにご紹介いたします。また、雪上での足跡等、動物たちの痕跡探しにも挑戦します。

参加費 無料
定員 30人(先着順)
申込 ☎でミューズパーク管理事務所(☎25-1315)へ

出演者 金 努、高橋 史恵、岡田 真歩、オーケストラ・セータ
入場料 2,000円(全席自由)
入金 ☎23-8424

**22 情熱の
バリトンコンサート vol.10**
とき 1月23日(土)午後2時開演
ところ 歴史文化伝承館2階ホール
内容 「メサイア」「カルメン」「ドン・ジョヴァンニ」など、管弦楽とともに贈るスペシャルプログラム
出演者 金 努、高橋 史恵、岡田 真歩、オーケストラ・セータ
入場料 2,000円(全席自由)
入金 ☎23-8424

申込 ・住所・氏名・生年月日・性別・☎・☒・☎・当日緊急連絡先(連絡の取れる家族等の氏名、☎)を明記し、☒または☎で東京大学秩父演習林(☎22-0272、☎23-9620)へ
☒chichibu-ryou@uf.a.u-tokyo.ac.jp

23 彩の国ふれあいの森
●はし(箸)作り
とき 1月16日(土)午前10時～正午
対象 小学生以上(小学生は保護者同伴)
定員 10人(先着順)
参加費 500円
●エコランタン作り
とき 1月17日(日)午前10時～正午
対象 小学生以上(小学生は保護者同伴)
定員 5人(先着順)
参加費 500円
申込 ☎で彩の国ふれあいの森管理事務所(☎56-0026)へ

24 大滝げんきプラザ
●大自然が織りなす氷の芸術!
「三十槌氷柱ハイク・ずりあげうどん作り」
とき 1月30日(土)午前9時30分～午後2時40分、大滝公民館集合
対象 幼児・小学生とその家族
定員 30人(申し込み順)
参加費 600円程度
●秩父食いしん坊探訪!そば打ち体験・武甲酒造見学ハイク
とき 1月20日(水)・26日(火)
午前10時15分～午後3時20分、秩父駅集合
定員 各18人(申し込み順)
参加費 1,500円
申込 ☎1月4日(月)から☎で大滝げんきプラザ(☎55-0014)へ

**25 古典と現代を生ける
真古流松雲会いけばな展**

新春を彩る生け花をお楽しみください。

とき 1月15日(金)～17日(日)午前10時～午後7時(最終日は午後5時まで)

ところ 矢尾百貨店5階大催事場
真古流松雲会新井☎22-1608

26 長瀬げんきプラザ

●ライン下りとあつたか温泉

とき 1月17日(日)

対象 家族・一般(定員20人)

参加費 3,500円

申込期限 1月8日(金)(必着)

●バードウォッチングとピザ作り

とき 1月23日(土)～24日(日)(泊2日)

対象 家族・一般(定員20人)

参加費 一般 5,000円
小中学生 4,500円

申込期限 1月12日(火)(必着)

●**申込** 往復はがき・☎・FAX・☒で長瀬

げんきプラザ(〒369-1131

2長瀬町井戸367☎66-001

77☎66-0106)へ

☒info@nagatoro-genki.com

27 みどりの村

●ササカゴ作り

とき 1月10日(日)

午前10時～午後3時

ところ みどりの村若者センター

定員 20人
参加費 1,000円(昼食は各自持参)

申込期限 12月25日(金)(必着)

●みどりの村冬の山歩き(ずばり

野鳥観察ですツアール)

とき 1月24日(日)

午前10時～午後1時

ところ みどりの村子供の広場

定員 30人(抽選)

参加費 無料

申込期限 1月15日(金)(必着)

●**申込** 往復はがき(催し名・参加

者全員の住所・氏名・連絡先・年

齢を記入)を、みどりの村管理事

務所(〒368-0101小鹿野

町下小鹿野27、☎75-3441)へ

28 芸術文化会館での催し

| とき | 内容 | 会場 |
|--|--|--------|
| 毎週金曜日 午前10時～正午 | 赤岩智恵子『薔薇の微笑絵画教室』 ※生徒募集中 | 会議室3 |
| 12月27日(日)、 1月15日(金)・17日(日) 午後1時～4時 | 海野俊雄 『金工教室～手作り作品～』 銀の指輪・小皿等を作ります | 会議室2・3 |
| 12月27日(日)、1月10日(日) 午後3時～5時 | 木村好一『こども絵画教室』 ※生徒募集中(対象:幼児・小中学生) | 会議室3 |
| 1月9日(土) 午前9時～午後5時 | ミル・フルールnora 河崎妙子『押し花教室』 (途中昼休みあり) | 会議室3 |

休館日 月曜日(祝日にあたる場合はその翌日)、年末年始(12月28日(月)～1月4日(月))

開館時間 午前9時～午後5時 ☎芸術文化会館☎22-2406

子どもの具合が悪いときの
上手なお医者さん
のかかり方



ポイント1

かかりつけ医を持ちましょう

「かかりつけ医」とは、身近にいて、気軽に健康相談をしたり、病気の初期的な治療をしてくれるお医者さんのことです。普段の子どもの様子を把握していて、病気だけではなく予防接種などの相談にも乗ってくれます。必要なときには、適切な病院やお医者さんを紹介してもらえます。

ポイント2

できるだけ診療時間内に受診しましょう

昼間、子どもの体調がおかしいと思ったら、早めに受診しましょう。

休日や夜間の救急医療はあくまでも緊急事態に備えるためのものです。診療には医師以外にも検査技師、薬剤師、看護師など多くのスタッフがかわっています。緊急の場合を除き、体制が整っている通常診療時間内に受診しましょう。

ポイント3

休日・夜間に具合が悪くなったときの救急体制等を知っておきましょう

医師会等の協力で平日夜間小児初期救急診療や休日急患当番医があります。急な病気で困ったら受診しましょう。また、病院へ連れて行こうか迷ったら、小児救急電話相談(☎#8000または048-833-7911)をご利用ください。経験豊富な看護師が参考になるアドバイスをしてくれます。

※詳しくはP.22下欄をご覧ください。

ポイント4

子どもの症状や様子がわかる人が付き添いましょう

いつから具合が悪いのか、発熱や体の痛み、食事の状況、飲ませた薬などの説明をできる人が一緒に行くと診察がスムーズに受けられます。

ポイント5

診察を受けるときに持っていくと便利なもの

- ・保険証、診察券、母子健康手帳、こども医療費受給資格証等
- ・体温や症状を書いたメモ、飲んでいた薬、着替え、タオル、紙おむつ、ティッシュペーパー、ビニール袋、おもちゃなど

☎地域医療対策課☎22-2279



12・1月の無料相談室

市民生活課の無料相談

☎25-5200

| 相談名 | とき・ところ |
|-------------------------|----------------------------------|
| 消費生活(多重債務) | 月～金曜 9時～12時・13時～16時 秩父市役所(※) |
| 法律 | 1月5日(火)・14日(水) 10時～15時 秩父市役所(※) |
| | ※電話予約が必要。12月21日(月)9時から受付、各日先着10人 |
| 人権 | 毎月第2・4水曜 13時～16時 秩父市役所(※) |
| | 12月16日(水) 13時～16時 荒川総合支所 |
| 行政 | 12月21日(月)、1月18日(月) 秩父市役所(※) |
| | 1月4日(月) 吉田総合支所(振興会館) |
| ※時間は いずれも 13時～15時 | 12月21日(月)、1月25日(月) 大滝総合支所 |
| | 12月14日(月)、1月18日(月) 荒川総合支所 |

| 相談名 | とき・ところ |
|-------|---|
| 市 民 | 第2・4木曜 13時～16時 |
| 行政手続 | 12月8日(火)、1月12日(火) 13時～15時 |
| 登記 | 12月16日(水)、1月20日(水) 13時～15時 |
| 税 務 | 1月4日(月) 10時～12時 |
| 不 動 産 | 12月17日(木)、1月21日(木) 10時～12時 ※電話予約が必要。 埼玉県宅建協会秩父支部 ☎24-1774 |
| 女 性 | 12月22日(火)、1月26日(火) 13時～15時 |
| 労働・年金 | 12月11日(金)、1月8日(金) 13時～15時 |

秩父市役所(※)

※秩父市役所の相談会場は歴史文化伝承館です。(消費生活:4階、法律:5階、その他:1階)なお、相談日が祝日の場合はお休みです。

| 相談名 | 相談日・内容・問い合わせ |
|-----------------|--|
| 子 育 て | 月～金曜 9時～16時 秩父市子育て支援センター(中村児童館内) ☎22-7282 吉田子育て支援センター(吉田保育所内) ☎77-1145 |
| 子どもについての心配ごと | 月～金曜 8時30分～17時15分 家庭児童相談室(社会福祉課) ☎25-5204 |
| DVについて | 月～金曜 8時30分～17時15分 社会福祉課 ☎25-5204 ※吉田・大滝・荒川総合支所市民福祉課でも実施 |
| 身体障がい者について | 月～金曜 9時～17時 フレンドリー(カナの会) ☎22-7785 ☎22-7055 |
| 知的障がい者・障がい児について | 月～金曜 9時～17時 フレンドリー(清心会) ☎21-7171 ☎24-9963 |
| 精神障がい者について | 月～金曜 9時～17時 ※祝日も開催 生活支援センター「アクセス」 ☎24-1025 ☎24-1026 |
| 障がい者の就労・生活 | 月～金曜 9時～17時 秩父障がい者就労支援センター「キャップ」 ☎21-7171 ☎24-9963 |
| いじめ・不登校等 | 月～金曜 9時～17時 教育相談室 ☎22-2228 |
| 法 律 | 毎月第2・4木曜 13時～16時(要予約) 秩父地方庁舎内 ☎048-830-7830 |
| 人 権 | 月～金曜 8時30分～17時15分 さいたま地方法律局 秩父支局 ☎22-0827 |
| | 人権擁護委員による相談 火曜(第5週を除く)9時～16時 |
| 結 婚 | 12/12(土)、1/9(土) 13時～16時 ※完全予約制(先着8人) いきがいセンター 秩父市社会福祉協議会 ☎22-1514 |
| 心 配 ごと | 1/21(木) 13時～16時 福祉女性会館 |

| 相談名 | 相談日・内容・問い合わせ |
|----------------------|--|
| 不 動 産 | 12/17(木)、1/21(木) 13時～15時 事前に☎で予約 地場産センター3階 埼玉県宅建協会秩父支部 ☎24-1774 |
| 公 証 相 談 | 月～金曜 9時～17時 ※事前に☎で予約 秩父公証役場 ☎23-3788 |
| 内 職 | 月～金曜 9時～16時 ジョブプラザちちぶ (地場産センター3階) 月～金曜 9時～17時 ジョブプラザちちぶ ☎24-5222 第3水曜 10時～15時 吉田総合支所 商工課 ☎25-5208 |
| 中小企業者向け金融よろず | 1/13(水) 13時～16時30分 ※前々日までに☎で要予約 商工課(地場産センター3階) 商工課 ☎25-5208 (相談:埼玉県信用保証協会) |
| 労働相談・メンタルヘルス(各機関の相談) | ●秩父保健所 ☎22-3824 子どもから大人までの心の健康相談 電話相談:月～金曜、9時～17時 精神科医師による相談:要予約 ●埼玉県労働相談センター ☎048-830-4522 電話労働相談:月～金曜、9時～17時 |

※相談日が祝日の場合はお休みです。

かしこい就職方法教えます

就職に悩むすべての方を対象とした就職相談を無料で行います。

と き 12月16日(水)、1月6日(水)・20日(水) 午前10時～

と ころ 秩父勤労者福祉センター(国道140号沿い、秩父第一小前)

定 員 5人(1人45分、要予約)

予約専用ダイヤル(キャリアセンターランチ等事業事務局)
☎048-711-4547

☎商工課 ☎25-5208

図書館だより

秩父図書館の催しもの

●冬のおはなし会

いつものおはなしのほか、なぞなぞやプレゼントもある楽しいおはなし会です。

と き 12月26日(土)午後2時～

●冬休み子ども映画会

と き 12月20日(日)午後2時30分～(約90分)

上映作品 ディズニーアニメ「ふしぎの国のアリス」

●おはなし会

と き 1月9日(土)「にんじんだいこんごぼう」ほか 午後2時～(約30分)

対 象 4歳以上の幼児から小学校低学年の児童

●あかちゃんとママの楽しいお話会(約20分)

と き 12月16日(水)午前11時～

対 象 0～3歳のお子さんとその母親

◎保健センターの4か月児健診で配布した「絵本の引換券」をお持ちの方は、「母子健康手帳」と一緒にお持

ちください。

※会場はいずれも2階視聴覚室です。

荒川図書館の催しもの

●ピヨピヨタイム(約30分)

と き 1月12日(火)午前11時～

対 象 幼稚園・保育園に入る前のお子さんと保護者

●おはなし会(約40分)

と き 1月23日(土)午後2時～

対 象 幼稚園・保育園児および小学生と保護者

※会場はいずれもネットコミュニケーションルームです。

秩父図書館(午前10時～午後6時) 上町3-6-27 ☎22-0943

荒川図書館(午前9時～午後5時) 荒川日野66-2 ☎54-1034

秩父図書館吉田分館(午前9時～午後5時) 下吉田6569-1 ☎77-1100

秩父図書館大滝分館(午前9時～午後5時) 大滝945 ☎55-0033

※図書館休館日はP.24「くらしのカレンダー」をご覧ください。

担当部署が不明の場合や「緊急」の場合は、「おきがるコール」へご連絡を!

☎26-1133 (専用電話)

| |
|---|
| 65歳：昭和25年4月2日～昭和26年4月1日生まれ |
| 70歳：昭和20年4月2日～昭和21年4月1日生まれ |
| 75歳：昭和15年4月2日～昭和16年4月1日生まれ |
| 80歳：昭和10年4月2日～昭和11年4月1日生まれ |
| 85歳：昭和5年4月2日～昭和6年4月1日生まれ |
| 90歳：大正14年4月2日～大正15年4月1日生まれ |
| 95歳：大正9年4月2日～大正10年4月1日生まれ |
| 100歳：大正4年4月2日～大正5年4月1日生まれ |
| 満60歳以上65歳未満の方で、心臓・腎臓・呼吸器の機能に身体障害者手帳1級程度の障がいのある方 |

※既に肺炎球菌ワクチンを接種したことがある方は対象外です。

日 3月31日(木)まで
 費 2,000円 (生涯1回限り、指定医療機関窓口で支払い)
 ※期限を過ぎると全額有料となります。
 ※生活保護世帯の方および中国残留邦人等支援受給の方は無料
 申 各保健センター窓口へ。接種に必要な書類を配布します。

○水痘(水ぼうそう) 予防接種
 対 1歳～3歳に至るまで (2回接種)
 ※水痘にかかったことがある、1歳から3歳の間で既に2回接種しているお子さんは定期接種の対象外です。
 費 無料 申 母子健康手帳を持参し、各保健センター窓口へ。接種に必要な書類を配布します。

■集団予防接種 受付13:30～14:15
 ○BCG (予約は必要ありません)
 日 12月18日(金)、1月25日(月) 場 秩父保健センター

対 生後5か月～1歳に至るまで
 ※至るまで…誕生日前日を示します
 持 母子健康手帳、予診票、必要に応じて診断書
 ■指定医療機関で受けられる予防接種
 ○麻疹風しん
 対 第1期…1歳～2歳に至るまで
 第2期…小学校就学前の1年間 (平成21年4月2日～平成22年4月1日生)
 ※第2期該当者が無料で接種を受けられるのは、3月31日(木)まで
 ○インフルエンザ予防接種 (中学3年生・高齢者)
 日 12月28日(月)まで 対 中学3年生 (平成12年4月2日～平成13年4月1日生)、満65歳以上の方、満60歳以上65歳未満の方で、心臓・腎臓・呼吸器の機能に身体障害者手帳1級程度の障がいのある方
 費 1,000円 (年1回限り、指定医療機関窓口で支払い)
 ※高齢者で生活保護世帯の方および中国残留邦人等支援受給の方は無料
 申 直接医療機関へ
 ※市内中学校に通学していない方は、各保健センターへ
 ※高齢者の方で秩父郡市外(埼玉県内)の医療機関を希望される場合は各保健センターへお問い合わせください。

問い合わせ先

秩父保健センター ☎22-0648
 吉田保健センター ☎77-1112
 大瀨保健センター ☎55-0102
 荒川保健センター ☎54-2231

● 秩父郡市医師会 休日急患当番医

【初期救急医療】 入院の必要がなく比較的軽い症状の患者に対応

| 休日診療所 【診療時間：午前10時～午後5時】 | 在宅当番医 【診療時間：午前9時～午後6時】 |
|--|--|
| 12月13日 20日 23日 27日 31日 1月1日 2日 3日 10日 11日 医師会休日診療所 (内・小) 熊木町 ☎23-8561 | 小瀨野中央病院 (診療科はお問い合わせください) 小瀨野町 ☎75-2332 |
| | 原医院 (脳外・内) 小瀨野町 ☎72-8088 |
| | 松本クリニック (内) 日野田町 ☎22-3000 |
| | 小瀨野中央病院 (診療科はお問い合わせください) 小瀨野町 ☎75-2332 |
| | 荒船医院 (内・外) 横瀬町 ☎24-0160 |
| | 南須原医院 (内・外) 長瀬町 ☎66-2038 |
| | 石塚クリニック (内・呼) 大野原 ☎22-6122 |
| | 健生堂医院 (外・内) 東町 ☎22-0270 |
| | 小瀨野中央病院 (診療科はお問い合わせください) 小瀨野町 ☎75-2332 |
| | あらいクリニック (内・小) 本町 ☎25-2711 |
| 医師会休日診療所 (内・小) 熊木町 ☎23-8561 | 長瀬医新クリニック (内・外・泌) 長瀬町 ☎66-1000 |
| | 小瀨野中央病院 (診療科はお問い合わせください) 小瀨野町 ☎75-2332 |
| | 石塚内科胃腸科医院 (内・胃) 下影森 ☎24-5010 |

【二次救急医療】 入院治療を必要と思われる救急患者、救急車にて搬送された重症救急患者に対応

| 【診療時間：午前8時30分～翌日午前8時30分】 | | |
|--------------------------|--------|--------------|
| 12月13日 | 秩父市立病院 | 桜木町 ☎23-0611 |
| 20日 | 秩父病院 | 和泉町 ☎22-3022 |
| 23日 | 秩父病院 | 和泉町 ☎22-3022 |
| 27日 | 皆野病院 | 皆野町 ☎62-6300 |
| 31日 | 秩父市立病院 | 桜木町 ☎23-0611 |
| 1月1日 | 皆野病院 | 皆野町 ☎62-6300 |
| 2日 | 秩父市立病院 | 桜木町 ☎23-0611 |
| 3日 | 秩父病院 | 和泉町 ☎22-3022 |
| 10日 | 秩父市立病院 | 桜木町 ☎23-0611 |
| 11日 | 皆野病院 | 皆野町 ☎62-6300 |

※午後6時以降は必ず電話で確認の上受診してください。

※平日、休日の救急医療体制については秩父郡市医師会の☎でもご確認いただけます。
 ※医療機関の都合で変更になることがあります。秩父消防本部 (☎21-0119) でご確認ください。

平日夜間小児初期救急

| 曜日 | 病院名 | 電話 |
|--------|----------|----------|
| 月曜 | あらいクリニック | ☎25-2711 |
| 水曜 | 秩父病院 | ☎22-3022 |
| 火・木・金曜 | 秩父市立病院 | ☎23-0611 |

受付時間 午後7時30分～午後10時 (祝日は行いません)
 ※必ず電話で確認の上受診してください。

埼玉県小児救急電話相談

電話番号 #8000 (シャープ8000番)
 ※NTTプッシュ回線の場合
 048-833-7911
 ※IP・ひかり・ダイヤル回線の場合
 月～土曜：午後7時～翌午前7時
 日曜・祝日・年末年始：午前7時～翌午前7時

埼玉県精神科救急情報センター

夜間・休日において、精神疾患を有する方やその家族などから緊急的な相談を電話で受け付けます。
 電話番号 048-723-8699
 (ハローキューキュー)
 受付時間 平日 (月～金曜)：午後5時～翌午前8時30分
 休日 (土曜・日曜・祝日)：午前8時30分～翌午前8時30分

大人の救急電話相談

電話番号 #7000 (シャープ7000番)
 ※NTTプッシュ回線、ひかり電話、携帯電話の場合
 048-824-4199
 ※ダイヤル回線、IP電話、PHSの場合
 午後6時30分～午後10時30分 (毎日)
 利用方法 ①電話番号をダイヤル ②音声ガイダンスに沿って、ボタン1をプッシュ
 ※受診可能な医療機関の案内を希望の場合は、ボタン2をプッシュ
 →救急医療機関案内につながります。(24時間対応)

いよいよ健康・すくすく子育て

保健センターだより

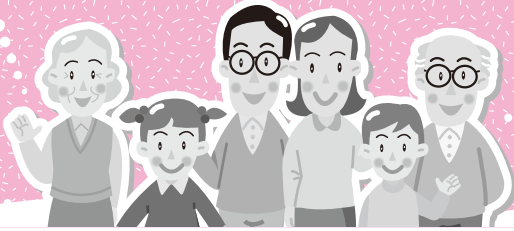

共通のお知らせ

■愛の献血にご協力を

| とき | 実施時間 | ところ(主催団体) |
|-----------|----------------------------|-------------------------|
| 12月22日(火) | 9:30~10:30 | 埼玉県秩父県土整備事務所(同) |
| 1月21日(木) | 10:00~11:30 12:45~16:00 | 歴史文化伝承館 (秩父市献血推進協議会) |

※急な変更もありますので事前に確認をお願いします。

成人保健事業のお知らせ

■指定医療機関で受けられる検診(個別検診:胃がん・乳がん・子宮がん・歯周疾患検診)および大腸がん検診の申し込み

申各保健センターの窓口で随時受け付け(8:30~17:15、土・日・祝日を除く) 詳健康カレンダーにて

■秩父市言語教室「えがおの会」

日12月24日(木)13:30~15:30 場影森公民館

対脳血管疾患等の後遺症により、「話す」・「読む」・「書く」・「聴いて理解する」などでお困りの方と家族

内歌やゲーム、口の体操、参加者同士でのコミュニケーション等 詳各保健センターへ

■ソーシャルクラブ(まごころの会)

日1月13日(水)9:30~11:30 場秩父保健センター

内いろいろな体験や交流を通して、自立や社会復帰を目指すグループ活動です。

対こころの病気がある方 詳各保健センターへ

■健康相談

日1月5日(火)9:30~10:30 場秩父保健センター

内健康相談、血圧測定等 持健康手帳

※各保健センターでは、随時相談を受け付けています。直接にて相談をご希望の方は、事前にご連絡ください。

■寒い冬こそしっかり血圧管理! 高血圧予防教室(4日間コース)

| とき | 内容(講師) |
|------------------------------------|---|
| 1月13日(水) 13:30~15:00 | 医師の講話「血圧の管理について」 (三上医院(荒川) 三上 倫先生) |
| 1月19日(火) 9:30~11:30 | 栄養士の講話と簡単調理実習 「高血圧予防食~野菜のかしこい食べ方」 (栄養士 新井 浩美先生) |
| 1月22日(金)・ 27日(水) 10:00~11:30 | 運動指導士の講話と軽運動 「高血圧を予防する運動方法」 (運動指導士 加藤 雪絵先生) |

場荒川保健センター 対40歳以上の市民 定20人 費無料

申1月8日(金)までに荒川保健センターへ電話または窓口にて

母子保健事業のお知らせ

■マタニティ教室(旧両親学級)

日①1月19日(火)9:30~12:00 クッキングコース

②1月24日(日)9:30~12:00 育児体験コース

場秩父保健センター 内詳細は健康カレンダーP.10にて

対妊娠5か月を過ぎた妊婦さんとその家族等

申12月28日(月)までに秩父保健センターへ電話または窓口にて

■産後ママのリフレッシュ教室

日1月18日(月)13:30~15:00 場秩父保健センター

内産後のからだケア、簡単な体操等。お子さんの身体計測、育児相談、栄養相談(希望者)

対1か月児健診受診後~8か月児までの親子 定20組

持母子健康手帳、バスタオル、フェイスタオル、お子さんのオムツ、授乳用品等、各自必要なもの(動きやすい服装でお越しください。) 申マタニティ教室と同様

■楽しく簡単! 離乳食モグモグクッキング教室

日1月28日(木)10:00~12:30 場秩父保健センター

内栄養士の講話、簡単な調理実習・試食ほか

対5か月~1歳のお子さんとその家族の方 定15組

持母子健康手帳、エプロン、ハンダナ、タオル、おんぶひも、お子さんのオムツ、授乳用品等、各自必要なもの

申マタニティ教室と同様

■あそびの教室 9:30~11:10(受付は9:50まで)

日1月27日(水) 場秩父保健センター

日1月28日(木) 場荒川保健センター

日1月29日(金) 場吉田保健センター

対1歳6か月児健診受診後のお子さんとその家族の方

持水分補給の飲み物(お茶・水等甘くないもの)

申初めての方は希望する会場の保健センターへ電話または窓口にて(利用回数に制限なく参加できます。)

■乳幼児健診 受付13:00~13:45

※平成27年4月より、番号札の事前配布は行いません。受付時間前にお越しの方は、所定の場所に並んでお待ちください。

日1月7日(木) 内2歳児歯科健診(H25.11月生)

日1月13日(水) 内4か月児健診(H27.8月生)

日1月14日(木) 内3歳児健診(H24.9月生)

日1月20日(水) 内10か月児健診(H27.3月生)

日1月21日(木) 内1歳6か月児健診(H26.6月生)

場秩父保健センター

※持ち物等、詳しくは健康カレンダーP.12、13をご覧ください。

■育児相談 9:30~11:30(受付は10:30まで)

日1月4日(月)★ 場荒川保健センター

日1月5日(火) 場吉田保健センター

日1月26日(火) 場秩父保健センター

※随時 場大滝保健センター(要問い合わせ)

★印の日は、乳児の方を対象にベビーマッサージを行います。(バスタオル持参、申し込み不要)

内育児相談、栄養相談、お子さんの身体計測

対乳幼児とその家族の方 持母子健康手帳

■すこやか相談

お子さんのしつけ、ことば、運動発達等、子育てに心配・不安のある方は、ご相談ください。(予約制)

日1月22日(金) 内ことばの相談

日1月26日(火) 内心理相談 ※保育あり

日1月27日(水) 内運動発達相談

場秩父保健センター 申秩父保健センターへ電話または窓口にて

予防接種のお知らせ

○高齢者肺炎球菌予防接種

予防接種法で定める定期予防接種となりました。平成27年度の対象者は次の表のとおりです。

くらしのカレンダー



12月の納税

問 収納課 ☎22-2210

納期限
12/25(金)

● 固定資産税 第3期
● 国民健康保険税 第6期

納期限内の納付にご協力をお願いします。
口座振替をご利用の方は、納期限の日に振り替えますので預貯金の残高をご確認ください。

2015年12月号

| 日 | 月 | 火 | 水 | 木 | 金 | 土 |
|-----------------------------|---|---|--|--|---|-----------------------------|
| 12/6 休日窓口 休館：大滝 | 7 荒川 育児相談 吉田 行政相談 株父 税務相談 休館：株父 荒川 吉田 | 8 2歳児歯科健診 吉田 旬の食材で減塩クッキング教室 株父 法律相談 株父 行政手続相談 | 9 ソーシャルクラブ 4か月児健診 株父 人権相談 | 10 平日夜間窓口 3歳児健診 株父 市民相談 | 11 すこやか相談(ことは) 株父 乳・子宮頸がん検診 株父 労働・年金相談 | 12 休日窓口 休館：大滝 |
| 13 休日窓口 休館：大滝 | 14 10か月児健診 荒川 行政相談 休館：株父 荒川 吉田 | 15 ふらっと市長室 (P.3参照) 1歳6か月児健診 | 16 お酒を減らして健康生活 株父 あそびの教室 荒川 人権相談 株父 登記相談 | 17 荒川 あそびの教室 株父 法律相談 株父 不動産相談 | 18 BCG予防接種 吉田 あそびの教室 | 19 休日窓口 休館：大滝 |
| 20 休日窓口 休館：大滝 | 21 株父 大滝 行政相談 休館：株父 荒川 吉田 | 22 株父 育児相談 株父 女性相談 | 23 天皇誕生日 休日窓口 休館：吉田 大滝 | 24 平日夜間窓口 言語教室 株父 市民相談 | 25 | 26 休日窓口 休館：大滝 |
| 27 最終日曜 窓口 休館：大滝 | 28 休館：株父 荒川 吉田 | 29 休日窓口 休館：株父 荒川 吉田 大滝 | 30 休日窓口 休館：株父 荒川 吉田 大滝 | 31 休館：株父 荒川 吉田 大滝 | 1/1 元日 休館：株父 荒川 吉田 大滝 | 2 休日窓口 休館：株父 荒川 吉田 大滝 |
| 3 休日窓口 休館：株父 荒川 吉田 大滝 | 4 荒川 育児相談 吉田 行政相談 株父 税務相談 休館：株父 荒川 吉田 | 5 株父 健康相談 吉田 育児相談 株父 法律相談 | 6 | 7 2歳児歯科健診 | 8 株父 労働・年金相談 | 9 休日窓口 休館：大滝 |
| 10 休日窓口 休館：大滝 | 11 成人の日 休日窓口 休館：荒川 吉田 大滝 | 12 株父 行政手続相談 休館：株父 | 13 ソーシャルクラブ 4か月児健診 株父 人権相談 | 14 平日夜間窓口 3歳児健診 株父 法律相談 株父 市民相談 | 15 休館：株父 | 16 休日窓口 休館：大滝 |

平日夜間・最終日曜・休日窓口(歴史文化伝承館1階)

※歴史文化伝承館西側入口をご利用ください。

12月31日(休)、1月1日(金・祝)は、休日窓口を行いませんのでご注意ください。

| 平日夜間窓口 | 最終日曜窓口 | 休日窓口 |
|---|---|---|
| 午後5時15分～7時15分 (第2、第4木曜日) | 午前8時30分～正午 午後1時～5時 | 午前8時30分～正午 午後1時～5時 |
| 市民課・保険年金課・こども課・収納課 | 市民課 | 市民課 |
| ① 戸籍の届書の預かり ② 戸籍謄本、住民票の写し、所得課税証明書等の発行 ③ 印鑑登録および印鑑証明書の発行 ④ 納税と納税相談の受付 ⑤ 埋火葬許可証等の発行業務 ⑥ 転入、転出、転居届等の受付 ⑦ 国民健康保険、国民年金、高齢者医療等に関する業務 ⑧ 保育所、児童手当、子育て支援等に関する業務 ⑨ パスポート(旅券)交付業務(最終日曜窓口では午前9時～正午、午後1時～4時30分) ⑩ 住民基本台帳カード(電子証明書を除く)に関する業務 | ① 戸籍の届書の預かり ② 住民票の写し、所得課税証明書等の発行 ③ 印鑑証明書の発行 ④ 市への納入金の預かり(市税等、水道料、墓地使用料等) ⑤ 埋火葬許可証等の発行業務 | ① 戸籍の届書の預かり ② 住民票の写し、所得課税証明書等の発行 ③ 印鑑証明書の発行 ④ 市への納入金の預かり(市税等、水道料、墓地使用料等) ⑤ 埋火葬許可証等の発行業務 |
| ※上記業務の一部について、処理できない場合があります。詳しくはお問い合わせください。 | | |
| 問 市民課 ☎22-5348 | 保険年金課 ☎25-5201 | |
| 収納課 ☎22-2210 | こども課 ☎25-5206 | |

保健センターの催し・健診など(1段階)

■ P.22、23「保健センターだより」や、3月号と併せて配布した「株父市健康カレンダー」もご覧ください。

市民生活課の無料相談室(2段階)

株父 歴史文化伝承館 吉田 吉田総合支所
大滝 大滝総合支所 荒川 荒川総合支所

●消費生活相談(多重債務)

日 毎週月～金曜日(午前9時～午後4時)

場 歴史文化伝承館4階

問 市民生活課 ☎25-5200

■ その他の相談はP.21「無料相談室」をご覧ください。

図書館休館日(最下段)

株父 株父図書館 吉田 吉田分館 大滝 大滝分館 荒川 荒川図書館

■ P.21「図書館だより」もご覧ください。

(注) 市外局番表記のない電話番号は「0494」が、市外局番となります。

この市報は環境に配慮し古紙・リサイクル配合率70%以上の紙を使用しています。